



RELAZIONE DI MISSIONE
BILANCIO AL 31 DICEMBRE 2020

“Noi siamo e saremo così”

La relazione di missione ha la funzione di integrare gli altri documenti del bilancio, per garantire un'adeguata rendicontazione sull'operato dell'Associazione e sui risultati ottenuti, con la prospettiva centrata sul perseguimento della missione istituzionale.

Come consuetudine, riepiloghiamo tutto il nostro impegno nel prospetto che segue, suddividendo in aree specifiche i nostri interventi e, per ogni area, rendiamo evidenti i progetti realizzati dal 2003 al 2019, i fondi impiegati a consuntivo nell'anno 2020 e l'ulteriore destinazione preventiva nell'anno 2021, deliberata dal Consiglio Direttivo

I nostri progetti per le persone

I nostri progetti per la collettività

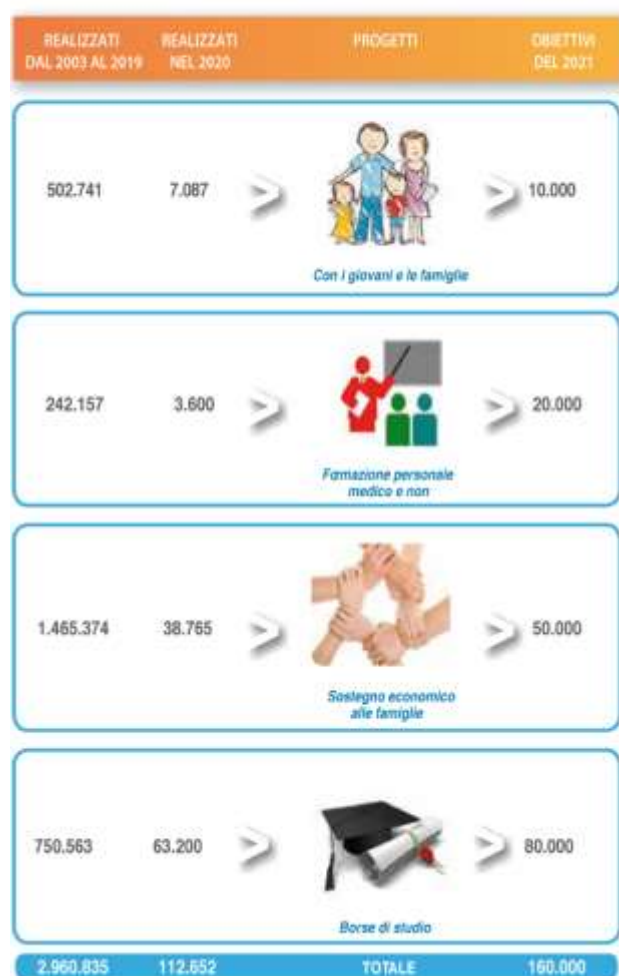

I numeri, a differenza delle percezioni, sono oggettivi e danno la dimensione corretta della realtà: noi dobbiamo essere, ed in effetti siamo, orgogliosi della quantità e della qualità dei progetti attuati a favore delle persone in modo diretto e della collettività più in generale, nel corso della nostra Storia.

Anche per l'anno 2020 il nostro impegno ed i risultati sono stati in linea con gli obiettivi che ci eravamo posti, pur in presenza di un evento di così grande impatto come è stata e, purtroppo, è ancora la pandemia derivante da Covid-19.

Gli ultimi mesi sono stati del tutto particolari anche nella vita di ognuno di noi: se all'inizio della pandemia ci siamo focalizzati sull'emergenza, su come **esserci** per il Reparto di Oncoematologia Pediatrica e per i nostri Loro, cercando modalità diverse che ci permettessero di continuare ad essere di aiuto, ora è legittimo pensare che, forse, non si potrà per lungo tempo tornare a come eravamo fino a febbraio 2020: troppe cose sono mutate ed in questa situazione è facile “perdersi”, smarrire la strada maestra.

Affrontiamo ed affronteremo anche questo periodo come abbiamo affrontato i nostri 36 anni di Storia: ci siamo evoluti continuamente, applicando poche e semplici regole: tenere bene a mente **il nostro obiettivo primario**, continuare a **farsi domande per dare risposte** e **continuare a crescere** per essere sempre più capaci di aiuto.

Nelle **evoluzioni** bisogna saper cogliere le **opportunità** ed in questo ultimo anno le tecnologie che favoriscono le relazioni via web hanno subito un'intensa accelerazione, permettendo di stabilire relazioni diverse da quelle alle quali eravamo abituati. Nell'ambito dei rapporti personali, soprattutto con le famiglie dei nostri **Loro** e con il Reparto di Oncoematologia pediatrica, sentiamo moltissimo la mancanza delle relazioni fisiche, ma in altri ambiti gli incontri via web permettono di recuperare il tempo dei viaggi e di partecipare quindi ad un numero maggiore di convegni, riunioni, incontri di “lavoro associativo”. Di questo fatto abbiamo approfittato ed abbiamo potuto essere presenti in modo più assiduo alla vita degli organismi dei quali Noi per Loro fa parte, principalmente: FIAGOP, la Federazione Nazionale delle Associazioni di Oncoematologia Pediatrica ed il Centro Servizi di Volontariato CSV Emilia, del quale siamo fondatori e con il quale sono in corso tavoli di lavoro in ambito sociosanitario e di volontariato in generale. In questi tavoli ho modo di toccare con mano la **considerazione** di cui gode la nostra Associazione, una considerazione che non si improvvisa, che è nata nei decenni e che traspare dalla coerenza di tutte le **azioni**, piccole e grandi che mettiamo in campo ogni giorno. Constato, realisticamente, che la nostra Storia e le nostre competenze (normali per noi, ma non scontate) possono dare un contributo significativo alle realtà delle quali facciamo parte e, di conseguenza, alla Società in generale.

In questo periodo già di evoluzione si inserisce un altro elemento importante: il 2021 dovrebbe essere l'anno nel quale il **Codice del Terzo settore** troverà la sua piena applicazione: far parte di questo “nuovo universo” ci consentirà di usufruire di tutte le opportunità previste, ma ci obbligherà a norme più stringenti: il fatto non ci spaventa, perché la trasparenza ed il rispetto delle regole fanno parte del nostro modo di essere ed agire da sempre, ma aggiungere anche questa nuova evoluzione sarà faticoso, certo, ma necessario.

Per quello che siamo e per quello che saremo, dobbiamo, ma soprattutto vogliamo, rivolgere un **GRAZIE** sentito a tutti, veramente tutti, coloro costituiscono il nostro **Noi**: i volontari che non si risparmiano in attività ed idee, la nostra Segretaria Grazia che mette impegno e dedizione nella sua opera, chi ha ruoli più specifici all'interno degli organi Associativi, chi ci sceglie nella propria dichiarazione dei redditi come destinatari del 5x1000, chi si rivolge all'Associazione in occasione di eventi importanti (matrimoni, battesimi, cresime, lauree) o dolorosi (la perdita di persone care) diventando attraverso le loro donazioni e/o le bomboniere confezionate dalle nostre “ragazze”, un “veicolo” divulgativo straordinario, chi ci aiuta a raccogliere fondi durante le campagne di sensibilizzazione, chi ci aiuta nelle “consegne”, chi decide di sostituire un regalo con una

donazione alla nostra Associazione, chi offre un pensiero o un'iniziativa a bambini che vivono momenti difficili della loro vita, scegliendo Noi per Loro come mezzo per arrivare a Loro.

Siamo sicuri che ancora una volta riusciremo a continuare il nostro cammino perché siamo, insieme, **quei Noi** che si mettono in ascolto, per intercettare i bisogni di alcuni e le opportunità offerte da altri, che accompagnano senza prevaricare chi ha bisogno e chi offre aiuto, mettendoci la propria faccia e non quella di chi ha bisogno, agendo in trasparenza, con la consapevolezza di non essere perfetti, ma con l'impegno a migliorarsi sempre in ogni ambito.

Noi siamo e saremo così perché vogliamo continuare, insieme, a rendere la qualità della vita dei bambini ammalati e delle loro famiglie la migliore possibile, con tutte le relazioni e le attività possibili, per dare a Riccardo, Elena, Alessandra, Elisabetta, Betty, Mattia e . . . , insomma ai **nostri Loro** speranza e futuro.

Nella Capretti

| STATO PATRIMONIALE | | Dati in euro | Dati in euro |
|--------------------|----------------------------------------------------------------------------------------|---------------------|---------------------|
| | | Anno 2020 | Anno 2019 |
| ATTIVO | | | |
| A) | Quote associative ancora da versare | | |
| B) | Immobilizzazioni | | |
| | I - Immobilizzazioni immateriali: | | |
| | 1) spese modifica statuto | | |
| | 2) costi di ricerca, sviluppo e di pubblicità | | |
| | 3) diritti di brevetto industriale e diritti di utilizzazione delle opere dell'ingegno | | |
| | 4) spese manutenzioni da ammortizzare | | |
| | 5) oneri pluriennali | | |
| | 6) altre | | |
| | Totale | | 0 |
| | II - Immobilizzazioni materiali: | | |
| | 1) terreni e fabbricati | 1.271.105,11 | 1.115.029,25 |
| | Fondo amm.to terreni e fabbricati | -957.793,25 | - 957.793,25 |
| | 2) impianti e attrezzature | 23.453,48 | 19.634,88 |
| | Fondo amm.to impianti e attrezzature | -16.818,88 | - 16.818,88 |
| | 3) altri beni | 217.447,97 | 217.447,97 |
| | Fondo amm.to altri beni | -217.447,97 | - 217.447,97 |
| | 4) Immobilizzazioni in corso e acconti | | |
| | 5) Immobilizzazioni donate | | |
| | Totale | 319.946,46 | 160.052,00 |
| | III - Immobilizzazioni finanziarie: | | |
| | 1) partecipazioni | | |
| | 2) crediti | | |
| | di cui esigibili entro l'esercizio successivo | | |
| | 3) altri titoli | 14.039,40 | 14.039,40 |
| | Totale | 14.039,40 | 14.039,40 |
| | Totale immobilizzazioni (B) | 333.985,86 | 174.091,40 |
| C) | Attivo circolante | | |
| | I - Rimanenze | | |
| | 1) Materie prime, sussidiarie e di consumo | | |
| | 2) prodotti in corso di lavorazione | | |
| | 3) lavori in corso su ordinazione | | |
| | 4) prodotti finiti e merci | | |
| | 5) acconti | | |
| | Totale | | 0 |
| | II - Crediti | | |
| | 1) verso clienti | | |
| | di cui esigibili entro l'esercizio successivo | | |
| | di cui esigibili oltre l'esercizio successivo | | |
| | 2) verso altri | 194.289,05 | 203.595,44 |
| | di cui esigibili entro l'esercizio successivo | 194.289,05 | 203.595,44 |
| | di cui esigibili oltre l'esercizio successivo | 0,00 | - |
| | Totale | 194.289,05 | 203.595,44 |
| | III - Attività finanziarie non immobilizzate | | |
| | 1) partecipazioni | | |
| | 2) altri titoli | 0,00 | - |
| | Totale | 0,00 | - |
| | IV - Disponibilità liquide | | |
| | 1) depositi bancari e postali | 851.124,22 | 1.099.888,48 |
| | 2) assegni | | |
| | 3) denaro e valori in cassa | 3.186,18 | 3.185,36 |
| | Totale | 854.310,40 | 1.103.073,84 |
| | Totale attivo circolante | 1.048.599,45 | 1.306.669,28 |
| D) | Ratei e risconti | | |
| | 1) Risconti attivi | 33,49 | - |

| | | | | | |
|-----------------------|--------------------------------------------------------|----------------------------------------------------------|----------------------|---------------------|---------------------|
| | Totale | | | 33,49 | - |
| | | | TOTALE ATTIVO | 1.382.618,80 | 1.480.760,68 |
| | | | | Dati in euro | Dati in euro |
| | | | | Anno 2020 | Anno 2019 |
| PASSIVO | | | | | |
| A) | Patrimonio netto | | | | |
| | I | Patrimonio libero | | | |
| | | 1) Risultato gestionale esercizio in corso | | -258.415,74 | 437.752,02 |
| | | 2) Risultato gestionale da esercizi precedenti | | 1.372.020,83 | 934.268,81 |
| | | 3) Riserve statutarie | | | |
| | II | Fondo di dotazione dell'ente | | | |
| | III - | Patrimonio vincolato | | | |
| | | 1) Fondi vincolati destinati da terzi | | | - |
| | | 3) Fondi vincolati per decisione di organi istituzionali | | 12.500,00 | 12.500,00 |
| | Totale | | | 1.126.105,09 | 1.384.520,83 |
| B) | Fondi per rischi ed oneri | | | | |
| | | 1) per trattamento di quiescenza ed obblighi simili | | | |
| | | 2) altri | | | |
| | Totale | | | | - |
| C) | Trattamento di fine rapporto lavoro subordinato | | | 7.211,64 | 17.338,00 |
| D) | Debiti | | | | |
| | | 1) Titoli di solidarietà ex art. 29 del D.lgs 460/97 | | | |
| | | di cui esigibili entro l'esercizio successivo | | | |
| | | di cui esigibili oltre l'esercizio successivo | | | |
| | | 2) debiti verso banche | | | |
| | | di cui esigibili entro l'esercizio successivo | | | |
| | | di cui esigibili oltre l'esercizio successivo | | | |
| | | 3) debiti verso altri finanziatori | | | |
| | | di cui esigibili entro l'esercizio successivo | | | |
| | | di cui esigibili oltre l'esercizio successivo | | | |
| | | 4) acconti | | | |
| | | di cui esigibili entro l'esercizio successivo | | | |
| | | di cui esigibili oltre l'esercizio successivo | | | |
| | | 5) debiti verso fornitori | | 237.588,75 | 54.019,58 |
| | | di cui esigibili entro l'esercizio successivo | | | |
| | | di cui esigibili oltre l'esercizio successivo | | | 0 |
| | | 6) debiti tributari | | 2.977,13 | 4.512,15 |
| | | di cui esigibili entro l'esercizio successivo | | | |
| | | di cui esigibili oltre l'esercizio successivo | | | |
| | | 7) debiti verso istituti di prev. e sicurezza sociale | | 2.573,30 | 6.478,09 |
| | | di cui esigibili entro l'esercizio successivo | | | |
| | | di cui esigibili oltre l'esercizio successivo | | | 0 |
| | | 8) altri debiti | | 5.063,89 | 13.888,80 |
| | | di cui esigibili entro l'esercizio successivo | | | |
| | | di cui esigibili oltre l'esercizio successivo | | | 0 |
| | Totale | | | 248.203,07 | 78.898,62 |
| E) | Ratei e risconti | | | | |
| | 1) | Ratei passivi | | 1.099,00 | 3,23 |
| | Totale | | | 1.099,00 | 3,23 |
| | | TOTALE PASSIVO | | 1.382.618,80 | 1.480.760,68 |
| CONTI D'ORDINE | | | | | |
| | * | relativi agli impegni | | | 0 |
| | * | relativi a garanzie e altri rischi in corso | | | 0 |
| | * | relativi a beni di terzi presso l'ente | | | 0 |
| | * | relativi a beni propri verso terzi | | | 0 |

RENDICONTO GESTIONALE

| ONERI | | | PROVENTI E RICAVI | | |
|-----------|-----------------------------------------------|--------------------|-------------------|-----------|-------------------------------------------------|
| | | anno 2020 | anno 2019 | | |
| 1) | Oneri da attività tipiche | | | 1) | Proventi e ricavi da attività tipiche |
| 1.1) | Acquisti | 7.087,30 | 29.343,79 | 1.1) | Da contributi su progetti |
| 1.2) | Servizi | 95.072,28 | 85.373,66 | 1.2) | Da contratti con enti pubblici |
| | Donazione Terapia Intensiva Ped. | 353.022,32 | | | |
| 1.3) | Godimento beni di terzi | | | 1.3) | Da soci ed associati |
| 1.4) | Personale | 28.696,27 | 25.902,12 | 1.4) | Da non soci |
| 1.5) | Ammortamenti | | 0 | 1.5) | Altri prov. e ricavi (Eredità) |
| 1.6) | Oneri diversi di gestione | 0,00 | | 1.6) | Quota 5 per mille volontariato |
| 1.7) | Sostegno alle famiglie | 38.765,86 | 32.925,45 | | |
| 1.8) | Oneri di gestione "La Casa" | 31.795,22 | 17.944,66 | | |
| | Totali area | 554.439,25 | 191.489,68 | | Totali area |
| | | | | | 357.058,47 |
| | | | | | 611.701,84 |
| 2) | Oneri promozionali e di raccolta fondi | | | 2) | Proventi da raccolta fondi |
| 2.1) | Iniziativa Uova e Campane Pasquali | 11.539,84 | 47.280,32 | 2.1) | Iniziativa Uova e Campane Pasquali |
| 2.2) | Iniziativa Presepi | 37.012,42 | 53.544,62 | 2.2) | Iniziativa Presepi |
| 2.3) | | | | 2.3) | |
| 2.4) | Attività ordinaria di promozione | 19.635,87 | 43.041,93 | 2.4) | |
| | Totali area | 68.188,13 | 143.866,87 | | Totali area |
| | | | | | 61.815,00 |
| | | | | | 179.230,00 |
| 3) | Oneri da attività accessorie | | | 3) | Proventi e ricavi da attività accessorie |
| 3.1) | Acquisti | | | 3.1) | Da gestioni commerciali ed accessorie |
| 3.2) | Servizi | | | 3.2) | Da contratti con enti pubblici |
| 3.3) | Godimento beni di terzi | | | 3.3) | Da soci ed associati |
| 3.4) | Personale | | | 3.4) | Da non soci |
| 3.5) | Ammortamenti | | | 3.5) | Altri proventi e ricavi |
| 3.6) | Oneri diversi di gestione | | | | |
| | Totali area | | | | Totali area |
| | | | | | 33,12 |
| | | | | | 2,95 |
| 4) | Oneri finanziari e patrimoniali | | | 4) | Proventi finanziari e patrimoniali |
| 4.1) | Su rapporti bancari | | | 4.1) | Da rapporti bancari |
| 4.2) | Su prestiti | | | 4.2) | Da altri investimenti finanziari |
| 4.3) | Da patrimonio edilizio | | | 4.3) | Da patrimonio edilizio |
| 4.4) | Da altri beni patrimoniali | | | 4.4) | Da altri beni patrimoniali |
| | Totali area | | | | Totali area |
| | | | | | 166,34 |
| | | | | | 45.076,02 |
| 5) | Oneri straordinari | | | 5) | Proventi straordinari |
| 5.1) | Da attività finanziaria | | | 5.1) | Da attività finanziaria |
| 5.2) | Da attività immobiliare | | | 5.2) | Da attività immobiliari |
| 5.3) | Da altre attività | | | 5.3) | Da altre attività |
| | Totali area | | | | Totali area |
| | | | | | 0,00 |
| | | | | | 5.669,44 |
| 6) | Oneri di supporto generale | | | | |
| 6.1) | Acquisti | 8.022,70 | 7.484,17 | | |
| 6.2) | Servizi | 13.459,54 | 10.980,09 | | |
| 6.3) | Godimento beni di terzi | 4.595,98 | 6.234,37 | | |
| 6.4) | Personale | 20.148,71 | 34.596,71 | | |
| 6.5) | Ammortamenti | 0,00 | - | | |
| 6.6) | Altri oneri | 6.455,36 | 6.749,34 | | |
| 6.7) | Imposte e tasse | 2.179,00 | 2.527,00 | | |
| | Totali area | 54.861,29 | 68.571,68 | | |
| | | | | | |
| | TOTALE GENERALE | 677.488,67 | 403.928,23 | | TOTALE GENERALE |
| | | | | | 419.072,93 |
| | | | | | 841.680,25 |
| | Risultato gestionale | -258.415,74 | 437.752,02 | | |

NOI PER LORO ODV
PARMA – Via Gramsci, 14

RELAZIONE DELL'ORGANO DI CONTROLLO AL BILANCIO CHIUSO AL 31/12/2020

Signori associati,

nel corso dell'esercizio 2020 l'Organo di controllo ha svolto sia le funzioni di vigilanza ad esso obbligatoriamente attribuite dal codice civile, sia le funzioni di controllo contabile.

Il 30 ottobre 2020 si è tenuta l'assemblea straordinaria per l'adeguamento dello Statuto ai sensi del D.Lgs. n. 117/2017.

Con la presente relazione pertanto Vi rendiamo conto sia della funzione di controllo contabile, sia della funzione di vigilanza.

FUNZIONE DI CONTROLLO CONTABILE

Il Bilancio relativo all'esercizio 2020, redatto conformemente alle Norme di Comportamento dell'Organo di Controllo degli Enti del Terzo settore, composto da Stato Patrimoniale, Rendiconto Gestionale, Nota Integrativa e Relazione di missione, si compendia, in sintesi, nei seguenti importi:

| | | |
|------------------------------|---------------|---------------------|
| Immobilizzazioni materiali | 1.512.006,56 | |
| F.do amm.to imm. materiali | -1.192.060,10 | 319.946,46 |
| Immobilizzazioni Finanziarie | | 14.039,40 |
| Attivo Circolante | | 1.048.599,45 |
| Risconti attivi | | 33,49 |
| TOTALE ATTIVO | | 1.382.618,80 |

| | | |
|--------------------------------|--------------|---------------------|
| Risultato della Gestione | -258.415,74 | |
| Risultato gest. Es. precedenti | 1.372.020,83 | |
| Fondi Vincolati | 12.500,00 | |
| TOTALE PATRIM. NETTO | | 1.126.105,09 |
| Trattamento Fine Rapporto | | 7.211,64 |
| Debiti | | 248.203,07 |
| Ratei Passivi | | 1.099 |
| TOTALE PASSIVO | | 1.382.618,80 |

Il Rendiconto Gestionale presenta, in sintesi, i seguenti valori:

| | | |
|---------------------------------------|--|-------------------|
| Proventi da attività tipiche | | 357.058,47 |
| Proventi da raccolta fondi | | 61.815,00 |
| Proventi e Ricavi attività accessorie | | 33,12 |
| Proventi Finanziari e Patrimoniali | | 166,34 |
| Proventi Straordinari | | 0,0 |
| TOTALE PROVENTI | | 419.072,93 |
| Oneri da attività tipiche | | 554.439,25 |
| Oneri promoz. e raccolta fondi | | 68.188,13 |
| Oneri di supporto generale | | 54.861,29 |
| TOTALE ONERI | | 677.488,67 |
| Risultato Gestionale | | -258.415,74 |
| TOTALE A PAREGGIO | | 419.072,93 |

Abbiamo svolto la revisione contabile del bilancio dell'associazione Noi per loro Onlus al 31.12.2020. La responsabilità della redazione del bilancio compete all'Organo Amministrativo. E' nostra la responsabilità del giudizio professionale espresso sul bilancio e basato sulla revisione contabile.

Il nostro esame è stato condotto secondo gli statuiti principi di revisione. In conformità ai predetti principi, la revisione è stata pianificata e svolta al fine di acquisire ogni elemento necessario per accertare se il bilancio d'esercizio

sia viziato da errori significativi e se risulti, nel suo complesso, attendibile. Il procedimento di revisione comprende l'esame, sulla base di verifiche a campione, degli elementi probativi a supporto dei saldi e delle informazioni contenuti nel bilancio, nonché la valutazione dell'adeguatezza e della correttezza dei criteri contabili utilizzati e della ragionevolezza delle stime effettuate dagli Amministratori. Riteniamo che il lavoro svolto fornisca una ragionevole base per l'espressione del nostro giudizio professionale. Lo stato patrimoniale e il conto economico presentano a fini comparativi i valori dell'esercizio precedente.

A nostro giudizio, il bilancio nel suo complesso è stato redatto con chiarezza e rappresenta in modo veritiero e corretto la situazione patrimoniale e finanziaria ed il risultato di gestione dell'associazione.

FUNZIONI DI VIGILANZA

Nel corso dell'esercizio chiuso al 31 dicembre 2020 abbiamo vigilato sull'osservanza della legge e dello Statuto e sul rispetto dei principi di corretta amministrazione.

Abbiamo partecipato alle assemblee degli associati e alle adunanze del Consiglio Direttivo, svoltesi nel rispetto delle norme legislative, statutarie e regolamentari che ne disciplinano il funzionamento e per le quali possiamo ragionevolmente assicurare che le azioni deliberate sono state conformi alla legge ed allo statuto sociale e non sono state manifestamente imprudenti, azzardate, in potenziale conflitto di interessi o tali da compromettere l'integrità del patrimonio dell'associazione.

Abbiamo acquisito conoscenza e vigilato sull'adeguatezza dell'assetto organizzativo e dell'assetto amministrativo-contabile e a tale riguardo non abbiamo osservazioni particolari da riferire.

Abbiamo verificato la rispondenza del bilancio ai fatti ed alle informazioni di cui abbiamo conoscenza a seguito dell'espletamento dei nostri doveri e non abbiamo osservazioni al riguardo.

Abbiamo svolto attività di monitoraggio dell'osservanza delle finalità civiche, solidaristiche e di utilità sociale.

Abbiamo monitorato, in merito alla sostenibilità ed al perseguimento dell'equilibrio economico e finanziario, le azioni di programmazione, attuazione e verifica degli obiettivi stessi, poste in essere dall'Organo di amministrazione; effettuato analisi periodica dei flussi di cassa attuali e prospettici in relazione agli obiettivi e alle azioni pianificate dall'organo di amministrazione.

Non abbiamo rilasciato pareri nel corso dell'esercizio.

In considerazione di quanto in precedenza evidenziato, Vi proponiamo di approvare il bilancio d'esercizio chiuso al 31 dicembre 2020, così come redatto dal Consiglio Direttivo.

Parma, 9 marzo 2021.

Organo di controllo

Daniela Gallicani
Marcellina Oppici
Anna Nani

NOI PER LORO ODV

Via Gramsci 9/1
43126 PARMA PR

BILANCIO PREVENTIVO 2021

PROVENTI

| | | | |
|----------------------------------------|-------------|---------------|-------------------|
| Donazioni e iniziative diverse | Euro | 160.000,00 | |
| Proventi iniziativa presepi | Euro | 50.000,00 | |
| Proventi iniziativa uova | Euro | 50.000,00 | |
| Proventi investimento liquidità | Euro | 2.900,00 | |
| Eredità | | 0,00 | |
| Quote soci | Euro | <u>600,00</u> | |
| Totale Proventi | Euro | | 263.500,00 |
| Utilizzo avanzi precedenti disponibili | Euro | | 0,00 |
| | Euro | | 558.000,00 |
| Totale | Euro | | 821.500,00 |

ONERI

| | | | |
|------------------------------------|-------------|-------------------|-------------------|
| <u>Attività Tipica</u> | <i>Euro</i> | <i>190.000,00</i> | |
| Attività socializz., scuola, ecc.. | Euro | 10.000,00 | |
| Aggiorn. person. medico e non | Euro | 20.000,00 | |
| Sussidi famiglie | Euro | 50.000,00 | |
| Donazioni Azienda Ospedaliera | Euro | 20.000,00 | |
| Progetti divulgativi-convegni | Euro | 10.000,00 | |
| Borse di studio | Euro | 80.000,00 | |
| <u>Gestione associazione</u> | <u>Euro</u> | <u>279.500,00</u> | |
| Materiale divulgativo | Euro | 15.000,00 | |
| Giornalino | Euro | 10.000,00 | |
| Varie di gestione | Euro | 5.000,00 | |
| Beni strumentali | Euro | 150.000,00 | |
| Assicurazione | Euro | 4.000,00 | |
| Quote associative | Euro | 2.000,00 | |
| Consulenze professionali | Euro | 8.000,00 | |
| Stipendi e contributi dipendenti | Euro | 60.000,00 | |
| Bancari e postali | Euro | 3.000,00 | |
| Cancelleria | Euro | 3.000,00 | |
| Imposte e tasse | Euro | 3.000,00 | |
| Gestione automezzo | Euro | 5.000,00 | |
| Condominiali | Euro | 2.000,00 | |
| Telefoniche | Euro | 3.500,00 | |
| Utenze energetiche ed acqua | Euro | 1.000,00 | |
| Manifestazioni | Euro | 5.000,00 | |
| <u>Iniziativa presepi</u> | <i>Euro</i> | <i>25.000,00</i> | |
| <u>Iniziativa uova</u> | <i>Euro</i> | <i>25.000,00</i> | |
| <u>Gestione Immobile</u> | <i>Euro</i> | <i>50.000,00</i> | |
| <u>Progetti speciali</u> | | <i>250.000,00</i> | |
| <u>Arredo e corredo immobile</u> | <i>Euro</i> | <i>2.000,00</i> | |
| Totale oneri | Euro | | 821.500,00 |